

# PPGEA

Programa de Pós-Graduação em  
Engenharia Ambiental • Ufes

Org. Shanna Pavan

# GUIA DO ESTUDANTE DE PÓS-GRADUAÇÃO

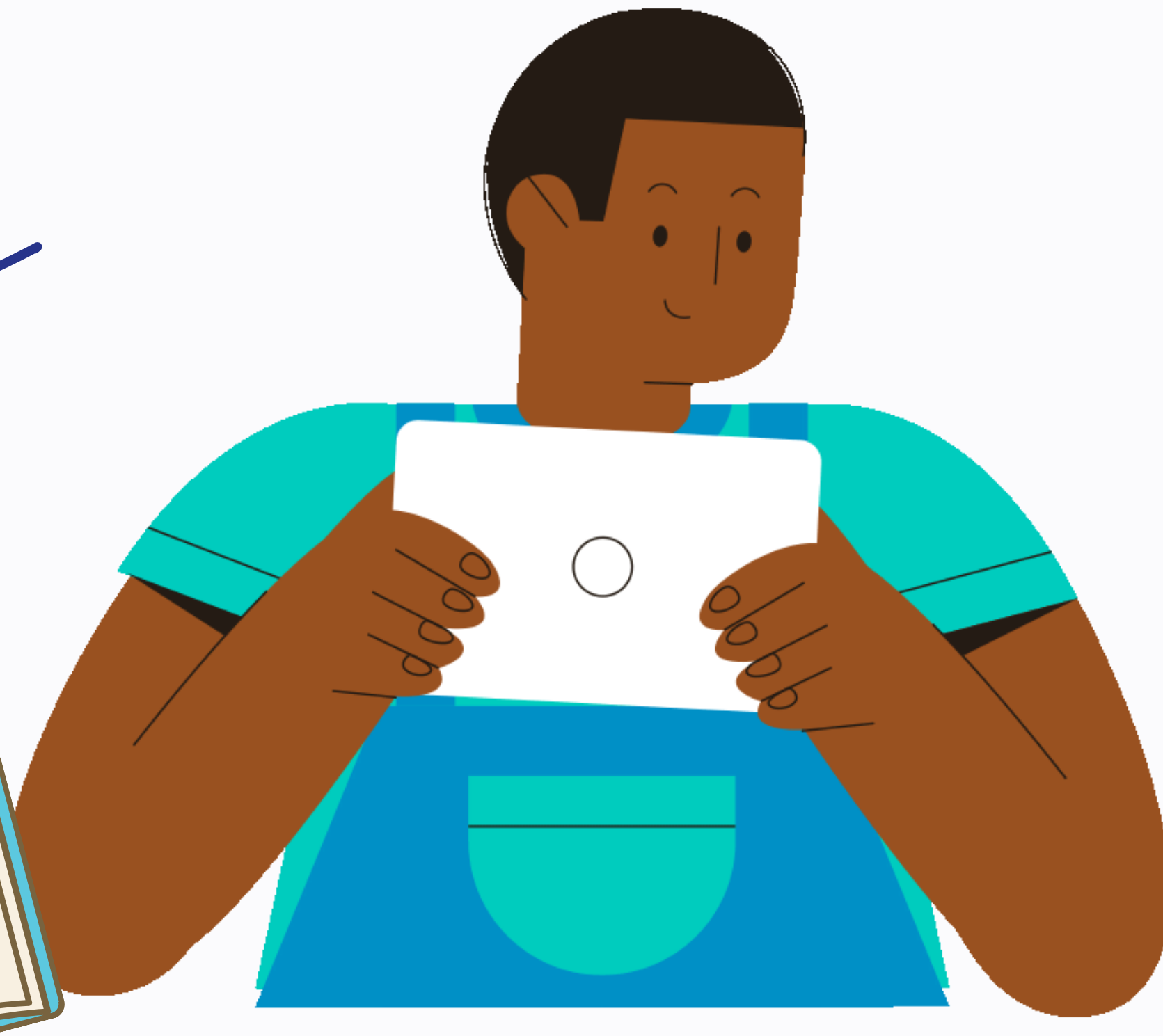
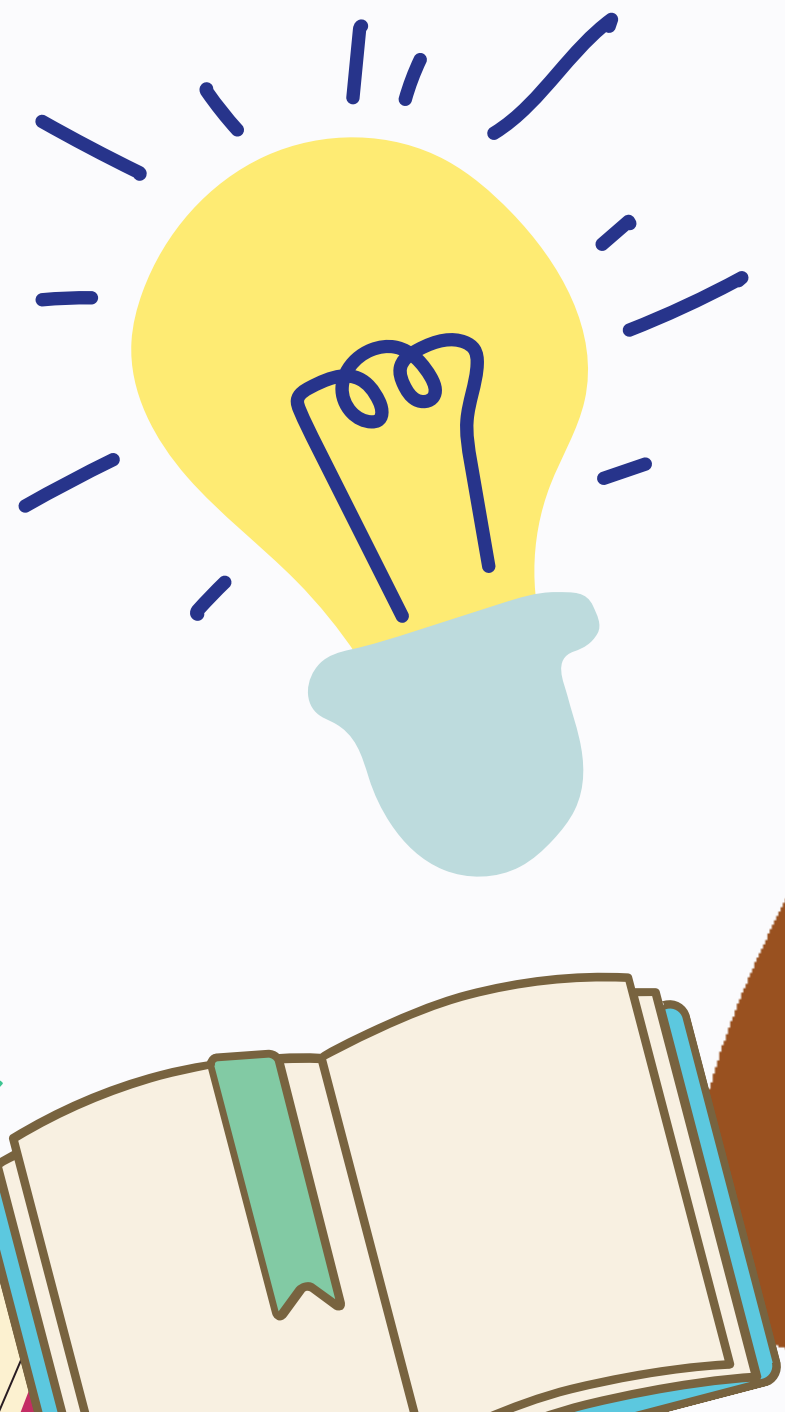
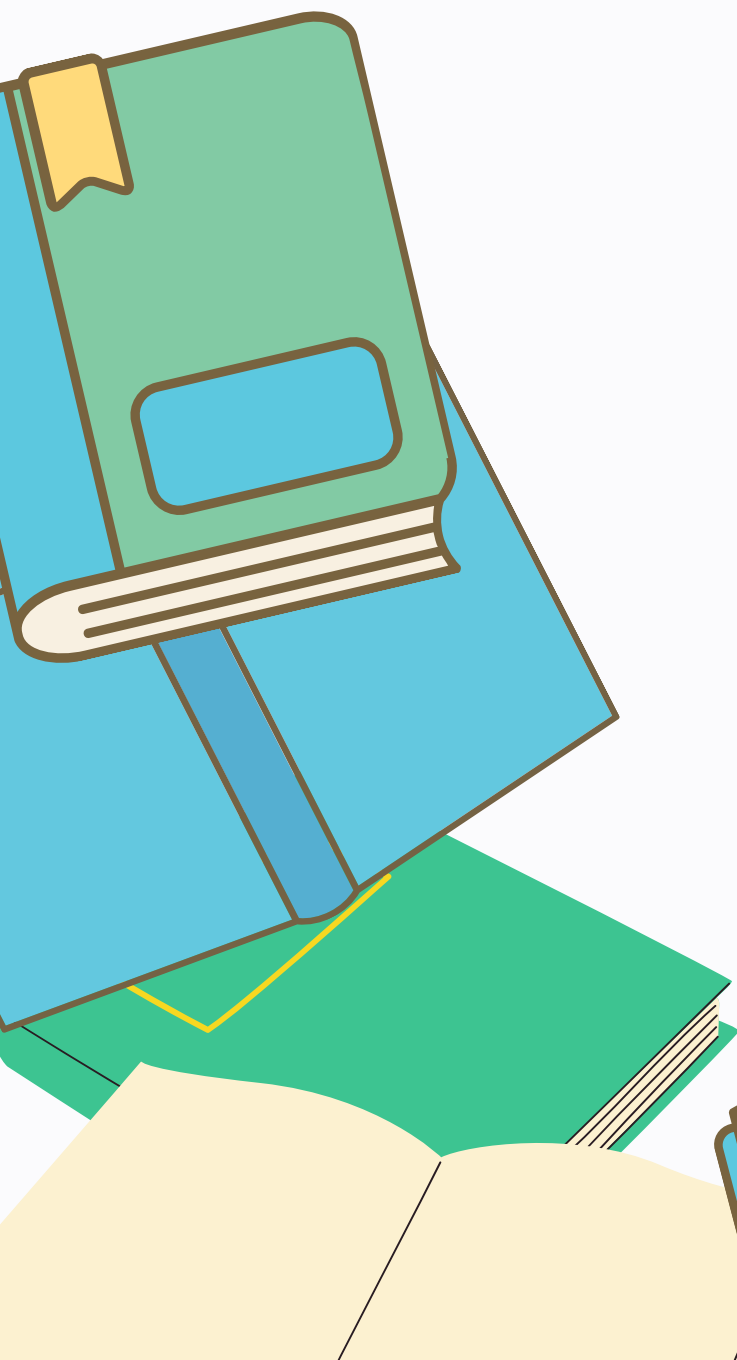

# PASSEI E AGORA?

## Créditos

Os alunos regulares de mestrado deverão cumprir 24 créditos, enquanto os alunos regulares de doutorado, 36 créditos

## Aproveitamento de Créditos

Ao fazer a matrícula como aluno regular, os alunos que cursaram disciplinas como alunos especiais em disciplinas (em PPGEA ou em outro PG) poderão requisitar o aproveitamento de crédito com a ciência e autorização do orientador no site [engenhariaambiental.ufes.br](http://engenhariaambiental.ufes.br)

**Aproveitamento de Créditos |  
Engenharia Ambiental (ufes.br)**

# PASSEI E AGORA?

## Matrículas

As matrículas no PPGEA são online e feitas no Portal do Aluno Ufes (<https://aluno.ufes.br/>).

Para a matrícula é necessária a ciência do orientador - pode ser uma mensagem, um e-mail, whatssap - a ser anexado no formulário online.

O período de matrícula é divulgado no site e por e-mail.

**MATRÍCULA | Engenharia Ambiental (ufes.br)**

## Disciplinas em outros

PGs

Os alunos regulares do PPGEA podem se matricular para cursar disciplinas em outro PG da UFES ou de outra Universidade.

O aluno poderá cursar até 08 créditos em outro PG.

# TUTORIAL DE MATRÍCULA

## No Portal do Aluno

Acesso: aluno.ufes.br

Login: usuário do e-mail institucional

1

**UFES** **PORTAL DO ALUNO**

Fale Conosco | Sair

**Estudante:** SHANNA PAVAN  
**Curso:** 3003M4 - Mestrado em Engenharia Ambiental / **Versão:** SAPPG  
**Situação do vínculo com o curso:** Sem evasão  
**Situação do direito de matrícula em disciplinas:** Com Direito à Matrícula

**Solicitação de Matrícula**

Solicitacao

# TUTORIAL DE MATRÍCULA

## No Portal do Aluno

Acesso: aluno.ufes.br

Login: usuário do e-mail institucional

1

**UFES** **PORTAL DO ALUNO**

Fale Conosco | Sair

**Estudante:** SHANNA PAVAN  
**Curso:** 3003M4 - Mestrado em Engenharia Ambiental / **Versão:** SAPPG  
**Situação do vínculo com o curso:** Sem evasão  
**Situação do direito de matrícula em disciplinas:** Com Direito à Matrícula

**Menu**

- Alterar Dados Cadastrais
- Biblioteca
- Escolha de Matrícula
- Links Externos
- Oferta
- Relatórios
  - Atestado de Matrícula
  - Comp. Matrícula Provisório
  - Comprovante Solicitação
  - Plano de Orientação
  - Histórico Parcial
  - Identidade UFES
  - Solicitação de Matrícula**
  - Solicitacao

# 2

## Solicitando Matrícula

Clicar em (+/-) para ver a disciplinas ofertadas

### 3 Escolha a disciplina que deseja se matricular;

#### **Turmas ofertadas das disciplinas de sua grade curricular:**

##### **(+/-) Período Indeterminado**

- (+/-) PAMB5055 - Biorremediação de solos contaminados
- (+/-) PAMB5075 - Dispersão de Poluentes em Corpos d'Água
- (+/-) PAMB8000 - Dissertação de Mestrado
- (+/-) PAMB6013 - Erosão e Modelagem
- (+/-) PAMB5001 - Fenômenos de Transporte
- (+/-) PAMB5064 - Fenômenos de Transporte Computacional
- (+/-) PAMB5061 - Gerenciamento de Resíduos Sólidos Urbanos
- (+/-) PAMB5092 - Lógica de Programação de Computadores
- (+/-) PAMB5088 - Meteorologia Aplicada a Poluição do Ar
- (+/-) PAMB5015 - Metodologia da Pesquisa
- (+/-) PAMB5026 - Modelagem Matemática da Dispersão Atmosférica de Contaminantes
- (+/-) PAMB5018 - Monitoramento da qualidade do ar
- (+/-) PAMB5067 - Monitoramento das águas e do solo
- (+/-) PAMB5071 - ONDAS EM SISTEMAS AMBIENTAIS AQUÁTICOS
- (+/-) PAMB4012 - Tópicos Especiais: GERENCIAMENTO AVANÇADO DE RESÍDUOS

##### **(+/-) Grade da Solicitação**

##### **Turmas a serem solicitadas:**

### Turmas ofertadas das disciplinas de sua grade curricular:

(+/-) Período Indeterminado

(+/-) PAMB5055 - Biorremediação de solos contaminados

**Turma: 01D** (Curso: Doutorado em Engenharia Ambiental ) [Detalhes](#)

**Turma: 01M** (Curso: Mestrado em Engenharia Ambiental ) [Detalhes](#)

(+/-) PAMB5075 - Dispersão de Poluentes em Corpos d'Água

**Turma: 01D** (Curso: Doutorado em Engenharia Ambiental ) [Detalhes](#)

**Turma: 01M** (Curso: Mestrado em Engenharia Ambiental ) [Detalhes](#)

(+/-) PAMB8000 - Dissertação de Mestrado

(+/-) PAMB6013 - Erosão e Modelagem

(+/-) PAMB5001 - Fenômenos de Transporte

(+/-) PAMB5064 - Fenômenos de Transporte Computacional

(+/-) PAMB5061 - Gerenciamento de Resíduos Sólidos Urbanos

(+/-) PAMB5092 - Lógica de Programação de Computadores

(+/-) PAMB5088 - Meteorologia Aplicada a Poluição do Ar

(+/-) PAMB5015 - Metodologia da Pesquisa

(+/-) PAMB5026 - Modelagem Matemática da Dispersão Atmosférica de Contaminantes

(+/-) PAMB5018 - Monitoramento da qualidade do ar

(+/-) PAMB5067 - Monitoramento das águas e do solo

(+/-) PAMB5071 - ONDAS EM SISTEMAS AMBIENTAIS AQUÁTICOS

(+/-) PAMB4012 - Tópicos Especiais: GERENCIAMENTO AVANÇADO DE RESÍDUOS

Clicar no (+/-) da disciplina que deseja se matricular e depois da Turma

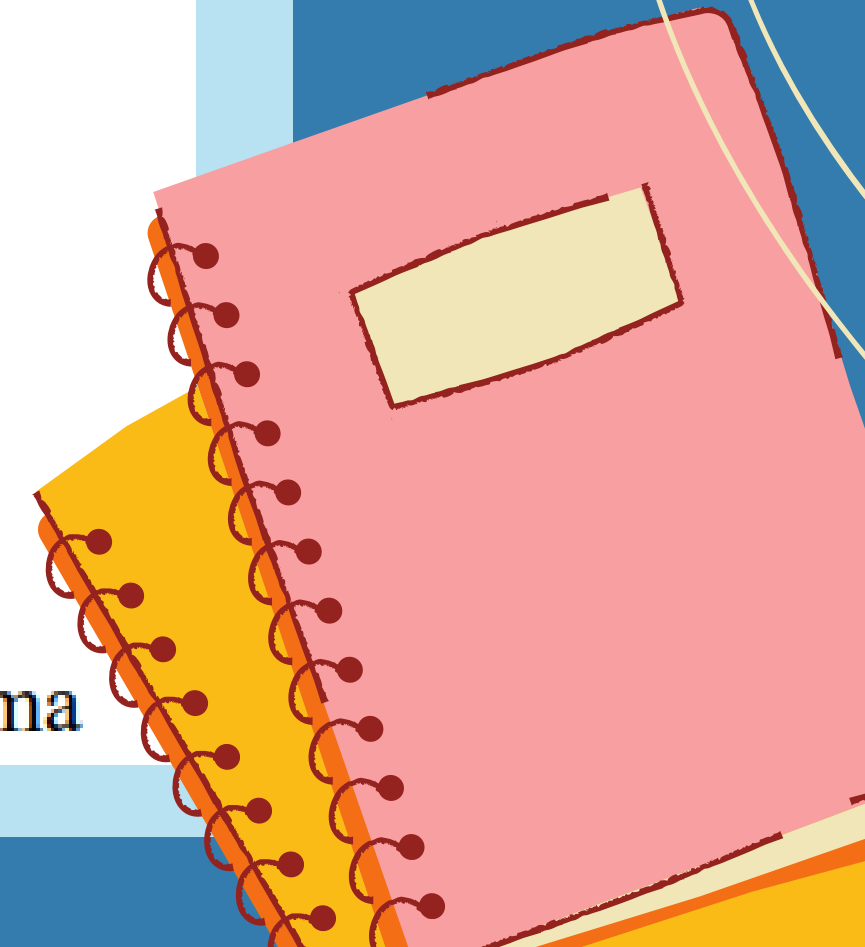

# ➔ Exemplo de grade de horário:

(+/-) Grade da Solicitação

Horários	2ª Feira	3ª Feira	4ª Feira	5ª Feira	6ª Feira	Sábado
07:00-08:00						
08:00-09:00				Dispersão de Poluentes em Corpos d'Água T01M		
09:00-10:00				Dispersão de Poluentes em Corpos d'Água T01M		
10:00-11:00				Dispersão de Poluentes em Corpos d'Água T01M		
11:00-12:00				Dispersão de Poluentes em Corpos d'Água T01M		
12:00-13:00						
13:00-14:00						
14:00-15:00						
15:00-16:00				Biorremediação de solos contaminados T01M		
16:00-17:00				Biorremediação de solos contaminados T01M		
17:00-18:00				Biorremediação de solos contaminados T01M		

Por fim, enviar a solicitação:

**Turmas a serem solicitadas:**

Biorremediação de solos contaminados / Turma: 01M / Curso: Mestrado em Engenharia Ambiental  
Dispersão de Poluentes em Corpos d'Água / Turma: 01M / Curso: Mestrado em Engenharia Ambiental

**Para salvar suas solicitações, clique em "Solicitar":**

Solicitar

➔ As matrículas irão direto para o portal do professor e o seu orientador autorizará via portal.

# PRIMEIRO CONTATO COM O PORTAL DO ALUNO

## OBTENÇÃO DE SENHA

Os alunos, após serem cadastrados pelo PPG, devem acessar a página (<https://senha.ufes.br/site/recuperaCredenciais>) para criarem a sua senha única para acesso ao Portal do Aluno, onde deverá inserir seu CPF e o email cadastrado para receber as instruções para o cadastro da nova senha, conforme a próxima imagem.

Caso o aluno não tenha e-mail cadastrado, será preciso se dirigir a secretaria do PPG para fazer esse cadastro.

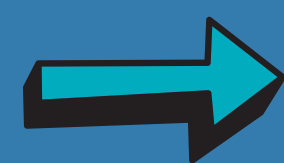

Inserir CPF para receber senha via e-mail

## Portal de Autenticação

[Inicial](#) [FAQ](#) [Alterar Senha](#) [Recuperar Acesso](#) [Ativar Voip](#) [Redireccionamento de E-mail](#) [Recuperar Senha SIE](#) [Login](#)

[Página Inicial](#) > [Recuperar Credenciais](#)

### Recuperação de Credenciais

Por medida de segurança, estamos disponibilizando novo acesso único aos diversos sistemas da UFES.

Para recuperar o acesso ou obter a identificação única, proceder da seguinte forma:

1. Informar o CPF
2. Informar o email cadastrado no DGP (Departamento de Gestão de Pessoas).
  - Caso não lembre o email cadastrado, informe um e-mail alternativo de seu uso e o sistema irá fornecer uma dica do email correto.
3. Após a inserção das informações será enviado ao seu email a identificação única e senha para o primeiro acesso.
  - Após o envio, siga as instruções recebidas no email

Observação:

1. O usuário que não possuir o email cadastrado deverá atualizar os dados cadastrais no DGP (Departamento de Gestão de Pessoas) ou Pró-Reitoria de Graduação quando for aluno de graduação.
2. Certifique-se de **LER O FAQ** antes de entrar em contato com o NPD.
3. O aluno que alterar os dados no portal do aluno deverá aguardar até 24h para que os dados sejam atualizados.

CPF do usuário \*

Enderço de E-mail \*

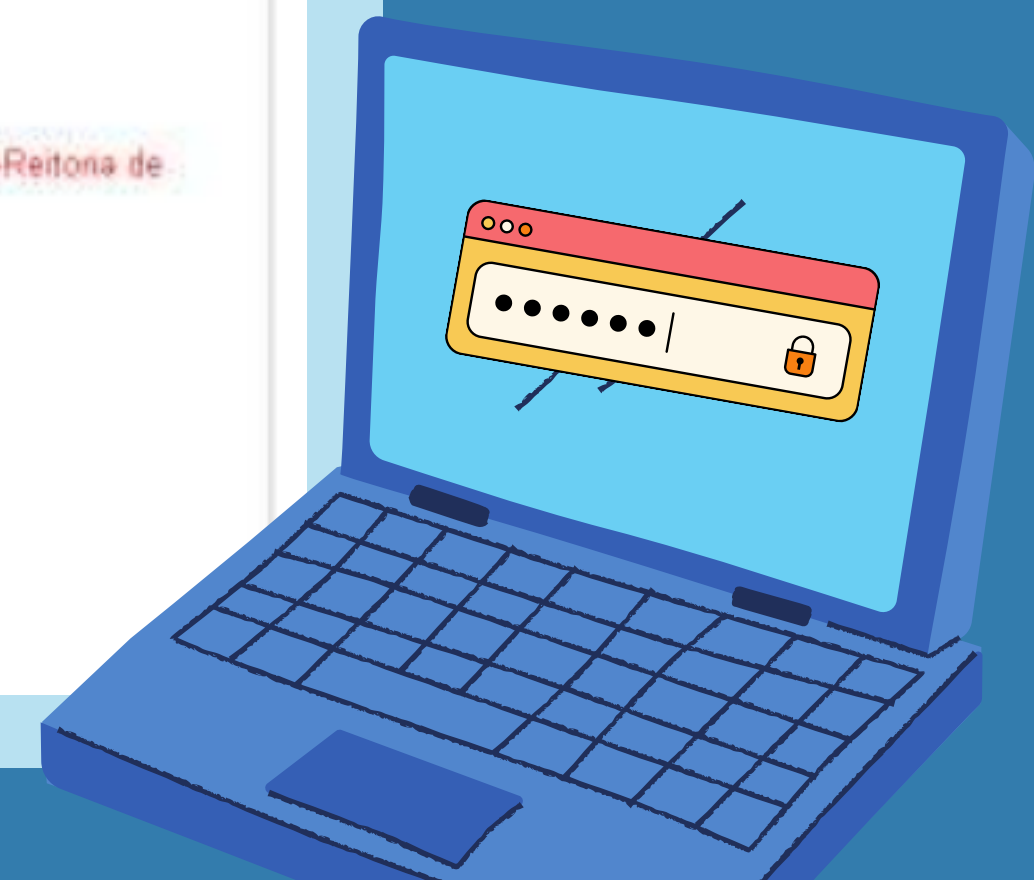

➔ Após acessar o Portal do Aluno, o aluno poderá mudar a sua senha ao clicar no link "Alterar senha".

➔ Acessando o link anteriormente indicado, o aluno será redirecionado para <https://senha.ufes.br/site/recuperaCredenciais> onde deverá seguir o mesmo processo já explicado no início desta seção, para criar uma nova senha.

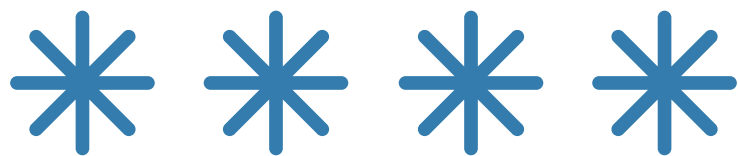

UFES PORTAL DO ALUNO

**Acesso ao Portal do Aluno**

Login

Senha

[Esqueci/Não Recebi a senha](#)

[Tutoriais e Perguntas Frequentes \(FAQ\) - Portal do Aluno](#)

**Dicas**

- Para uma melhor experiência no Portal do Aluno, recomendamos o uso dos navegadores **Chrome** e **Firefox**
- **NÃO RECOMENDAMOS O USO DO NAVEGADOR INTERNET EXPLORER**
- **Tutoriais produzidos pelo NPD**
- Em caso de dúvidas, consulte o **FAQ** do NPD, ou ligue para o SAC do NPD nos telefones 3335-2322 e 3335-2325

# DICAS

Lembre-se que as mensagens enviadas pelo portal são automáticas; caso sejam respondidas, o Núcleo de Tecnologia da Informação (NTI) poderá não recebê-las. Assim, em caso de dúvida, ligar para o **SAU do NTI (4009-2325)** ou ir diretamente para a Prograd

Lembre-se também de verificar sua caixa de spam; muitos serviços de e-mail encaminham mensagens automáticas para essa caixa. Atenção usuários do UOL: o serviço de email desse provedor não aceita mensagens automáticas; nesse caso, sugerimos usar conta de email de outro servidor no cadastro do portal do aluno

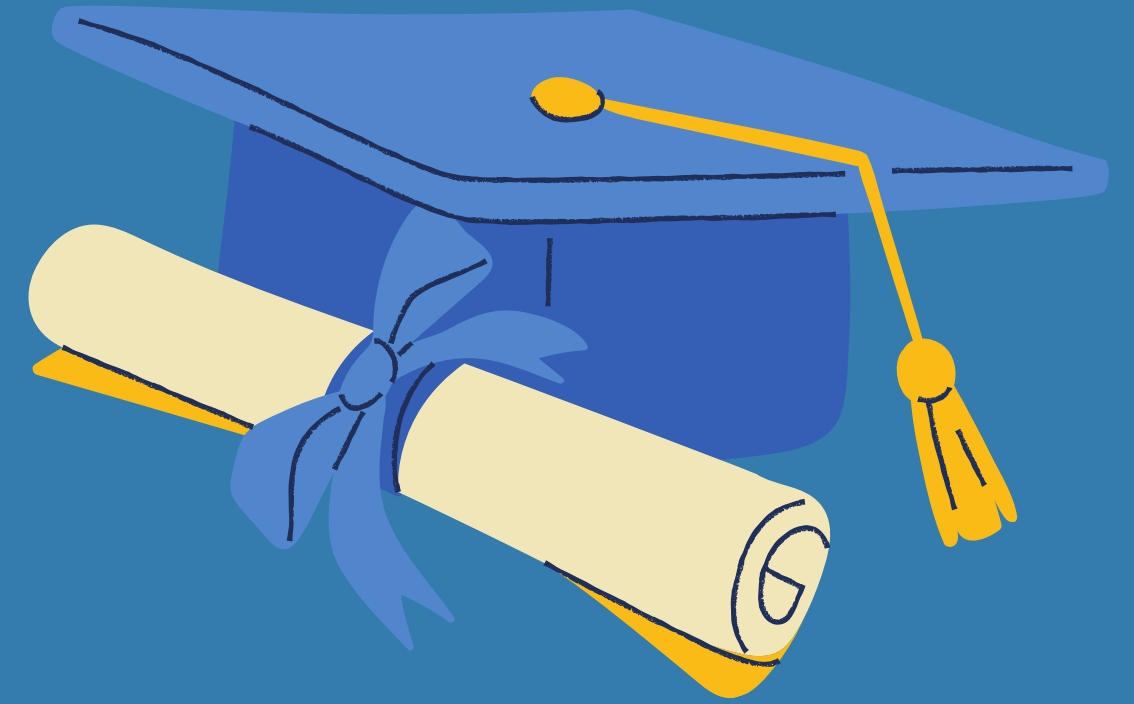

# MANUTENÇÃO DE VÍNCULO

No Portal do Aluno

Acesso: aluno.ufes.br

Login: usuário do e-mail institucional

1

## Solicitação de Manutenção de Vínculo

- O envio deve ser feito apenas uma vez por período.
- Qualquer dúvida entre em contato com a Coordenação do seu Curso.

Solicitar Manutenção

### Solicitações de Manutenção de Vínculo

Ano/Período	Data Solicitação
<u>Não existem solicitações anteriores</u>	

## DO PROCESSO SELETIVO...

### EXAMES DE PROFICIÊNCIA EM LÍNGUA INGLESA

Estão dispensados dessa comprovação os alunos REGULARES do PPGEA cuja nacionalidade seja de países em que a língua oficial seja o inglês. Para alunos de outras nacionalidades a comprovação de proficiência em língua inglesa é uma exigência, e deverá se dar até 5 (cinco) meses da data da sua primeira matrícula como aluno REGULAR do Programa.

### EXAMES DE PROFICIÊNCIA EM LÍNGUA PORTUGUESA

Estão dispensados dessa comprovação os alunos REGULARES do PPGEA cuja nacionalidade seja de países em que a língua oficial seja o português (Angola, Cabo Verde, Guiné-Bissau, Guiné Equatorial, Macau, Moçambique, Portugal, São Tomé e Príncipe e Timor Leste). Para alunos de outras nacionalidades a comprovação de proficiência em língua portuguesa é uma exigência, e deverá se dar até 5 (cinco) meses da data da sua primeira matrícula como Aluno REGULAR do Programa.

# DAS BOLSAS...

As bolsas - quando - disponíveis são distribuídas pela Comissão de Bolsas do PPGEA, os alunos são informados por e-mail pela Secretaria do PPGEA.

**Regras de Distribuição de bolsas no PPGEA - clique aqui**

# REQUISITOS DO CURSO

## Notas

O aproveitamento em disciplinas e em outras atividades do Programa será avaliado por procedimentos definidos pelo docente responsável pela disciplina ou atividade, que deverá atribuir nota final expressa em valores numéricos, distribuídos numa escala de 0,0 (zero) a 10,0 (dez).

O aluno deve cumprir a nota mínima igual a 6,0 em cada disciplina cursada;

## Faltas

O aluno deverá cumprir 75% da carga horária da disciplina cursada; Caso ultrapasse 25% de faltas, poderá ser reprovado por desempenho insatisfatório.

## Reprovação

Os estudantes poderão ser reprovados caso:

Apresentem desempenho insatisfatório, demonstrado por reprovação mais de uma vez na mesma disciplina ou desempenho insatisfatório nas atividades de pesquisa segundo o orientador. Fique reprovado por duas vezes no exame de qualificação (mestrado ou doutorado).

Nos casos de reprovação o estudante entra em situação de desligamento do PG.

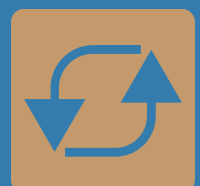

# TRANCAMENTOS E LICENÇAS

Os trancamentos só são possíveis em caso de licença médica:

Art. 29°. O trancamento de matrícula será permitido apenas para os casos amparados por legislação específica por determinados períodos devido a doença ou gravidez devidamente

comprovada por laudos médicos de autoridade médica competente.

Para tanto, é necessário enviar para o PPGEA ([pos.engenhariaambiental@ufes.br](mailto:pos.engenhariaambiental@ufes.br)) o laudo médico com a data e período de afastamento e formulário preenchido.

Após o envio, a secretaria enviará o seu pedido para o DAS - Departamento de Assistência à Saúde da UFES, eles agendam uma perícia com o discente e após isso, enviam a autorização de trancamento, com o período especificado, para o PPGEA.

Todo o processo é feito em sigilo, para preservar o laudo do solicitante.

**Por fim, lembramos que o processo de trancamento do curso por motivos de saúde deve ser solicitado sempre antes de processos avaliativos (qualificação ou defesa).**

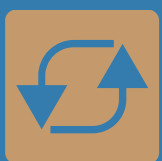

# DOCUMENTOS E ACESSO

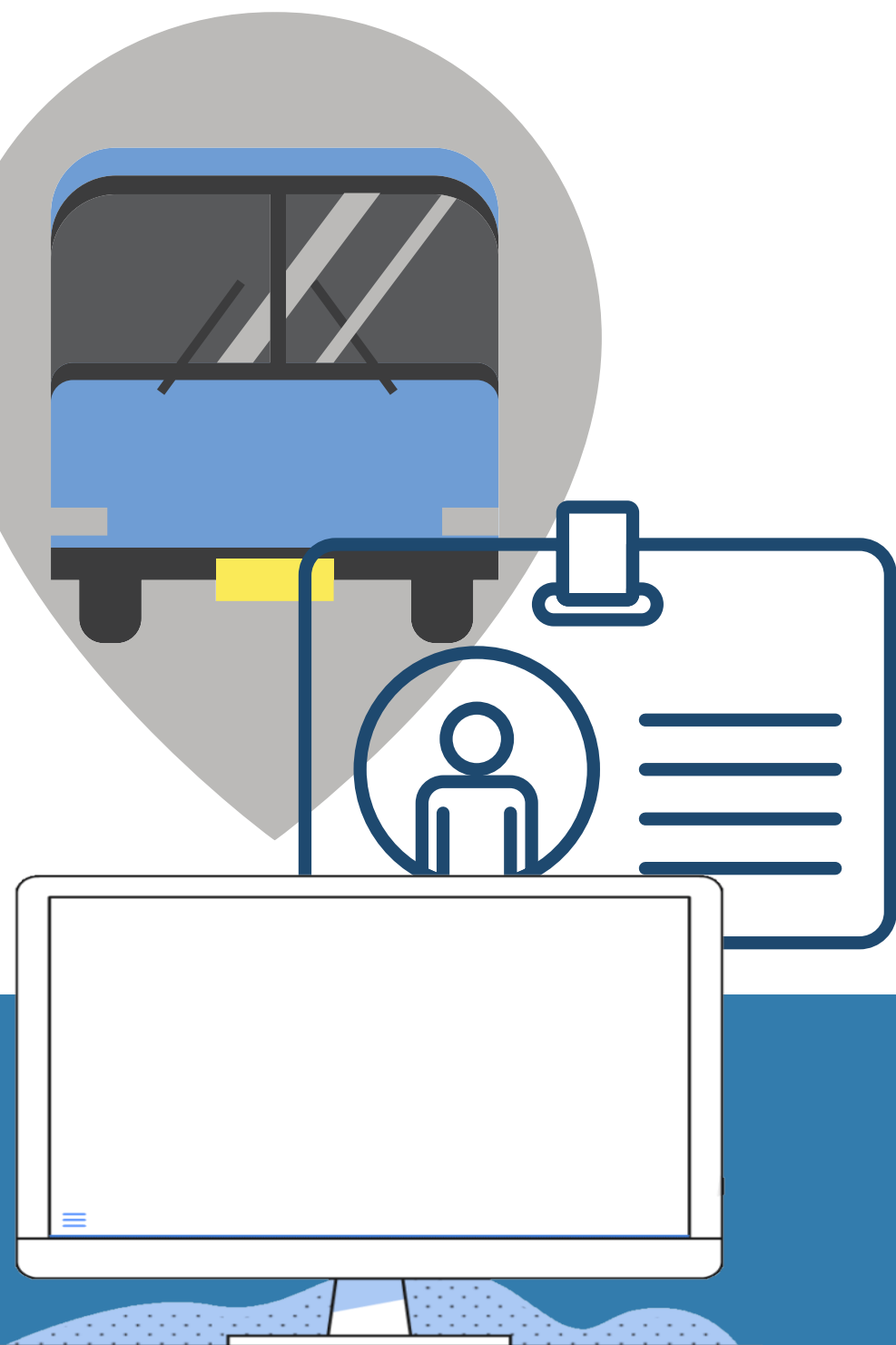

## Portal do aluno

Os cursos de Pós-graduação da UFES ainda não possuem Portal do aluno, portanto, todas as documentações (Histórico, comprovante de matrícula e horário individual) devem ser requisitados à secretaria do PPGEA pelo e-mail [pos.engenhariaambiental@ufes.br](mailto:pos.engenhariaambiental@ufes.br)

## Carteirinha de Estudante

A carteirinha de estudante é emitida pelo Portal do Aluno Ufes (<https://aluno.ufes.br/>).

- Identidade Ufes.

## Passes Escolar

Todos os estudantes matriculados e frequentando os cursos de pós-graduação têm direito ao passe escolar.

Na Grande Vitória existem duas opções de sistemas de transporte coletivo que funcionam de forma integrada:

Sistema de Transporte Metropolitano da Grande Vitória e Sistema de Transporte Municipal de Vitória (SETPES).

Esse processo se inicia a cada ano independente do período letivo ou semestre em que os alunos estejam cursando

# LOGIN ÚNICO E E-MAIL INSTITUCIONAL

O que é o login único (LU, ou senha única)?

O login único é uma credencial de acesso criada pelo NPD (Núcleo de Processamento de Dados da UFES) para possibilitar unificar os nomes de login e senha de todos os serviços de tecnologia da informação que são oferecidos pela UFES.

## Primeiro acesso

Para o acesso, é necessário acessar o portal [senha.ufes.br](https://senha.ufes.br) > menu (senha única -> recuperar senha), preencher o CPF e o e-mail utilizado na matrícula e seguir as orientações que serão encaminhadas para e-mail pessoal novamente.

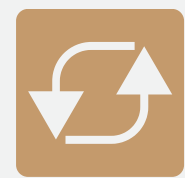
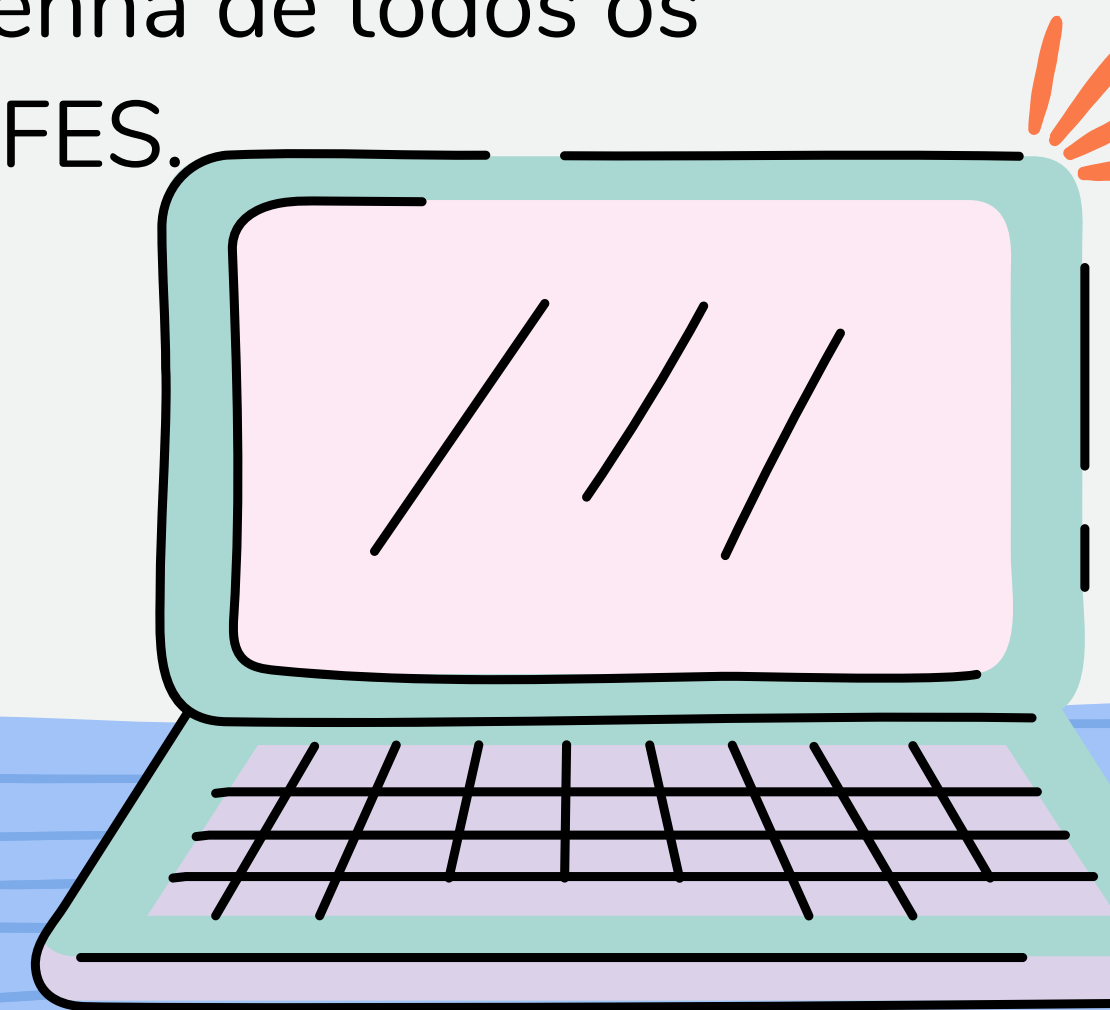

# ACESSO CAFe E PERIÓDICOS UFES

## CAFe - Comunidade Acadêmica Federada

O Portal de Periódicos da CAPES é certamente um dos mais valiosos instrumentos para o desenvolvimento dos trabalhos de pesquisa dos Cursos de Pós-Graduação Stricto Sensu.

Os professores, alunos, pesquisadores e funcionários da UFES têm acesso direto ao PORTAL da CAPES nas bibliotecas e nas várias unidades de ensino e pesquisa da UFES.

## Portal de Periódicos UFES

O Portal de Periódicos da UFES é o sítio das publicações acadêmicas da UFES, disponível em <https://periodicos.ufes.br>.

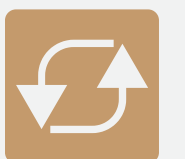

# Qualificação

---

## O que é?

---

O exame de qualificação consiste na apresentação oral do projeto de dissertação ou tese abordando os seguintes itens:

- **Para Mestrado** – introdução, objetivos geral e específicos, revisão bibliográfica do tema da dissertação, metodologia, resultados esperados, cronograma e viabilidade financeira comprovada do projeto.
- **Para Doutorado** – justificativa, definição do problema, hipótese, objetivos geral e específicos, revisão bibliográfica do tema da dissertação, metodologia, resultados esperados, cronograma e viabilidade financeira comprovada do projeto;

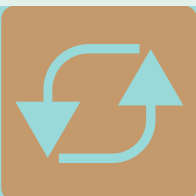

# Qualificação

---

## Prazos

---

As datas dos exames de qualificação serão as seguintes para **Mestrado e Doutorado:**

Entrega do projeto online no site do PPGEA ([Qualificação | Engenharia Ambiental](#)), no mês de **fevereiro** e **agosto**, a contar 12 meses (Mestrado) e 24 meses (Doutorado) após a primeira matrícula no PPGEA. As apresentações para a banca serão feitas em **março** e **setembro** respectivamente e abertas ao público.

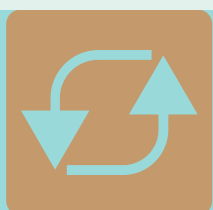

# Defesa

As condições de defesa são:

## Mestrado:

- Ter integralizado 24 créditos em disciplinas;
- Para os alunos bolsistas (das quotas do PPGEA) ter realizado 1 semestre de estágio de docência. Exceção para os bolsistas com dispensa de estágio de docência.
- Ter sido aprovado no exame de qualificação.

## Doutorado:

- Ter integralizado 36 créditos em disciplinas
- Para os alunos bolsistas (das quotas do PPGEA) ter realizado 2 semestres de estágio de docência. Exceção para os bolsistas com dispensa de estágio de docência.
- Ter sido aprovado no exame de qualificação

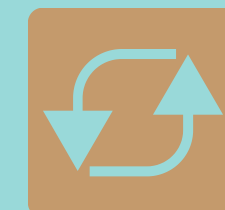

# Prorrogação de Prazos

**Não vou conseguir defender no prazo.  
O que eu faço?**

Para alunos regulares do **Mestrado** o prazo formal de defesa da dissertação é 24 meses. Após este período, poderão ser concedidos, excepcionalmente, dois prazos suplementares, de 06 meses cada, e não poderá ser concluído em prazo superior a 3 anos.

Para alunos regulares do **Doutorado** o prazo formal de defesa da dissertação é 48 meses. Após este período, poderão ser concedidos, excepcionalmente, dois prazos suplementares, de 06 meses (seis) meses cada, e não poderá ser concluído em prazo superior a 5 (cinco) anos;

A solicitação de prazo excepcional pelo aluno deve ser acompanhada da apresentação de relatório consubstanciado no trabalho de pesquisa desenvolvido com aval do professor orientador e cronograma. O Colegiado julgará a concessão dos prazos adicionais com base nesses relatórios de pesquisa.

Link para solicitação: [Prorrogação de Defesa | Engenharia Ambiental \(ufes.br\)](https://ufes.br/Prorrogação-de-Defesa)

# O que mais tem na UFES?

Restaurante (RU)

CRIARTE

EDUFES

Cinema

Núcleo de Psicologia  
Aplicada

DAS

NUPEM

Secretaria de Relações  
Internacionais (SRI)

Teatro

Galeria de Arte

Núcleo de Línguas

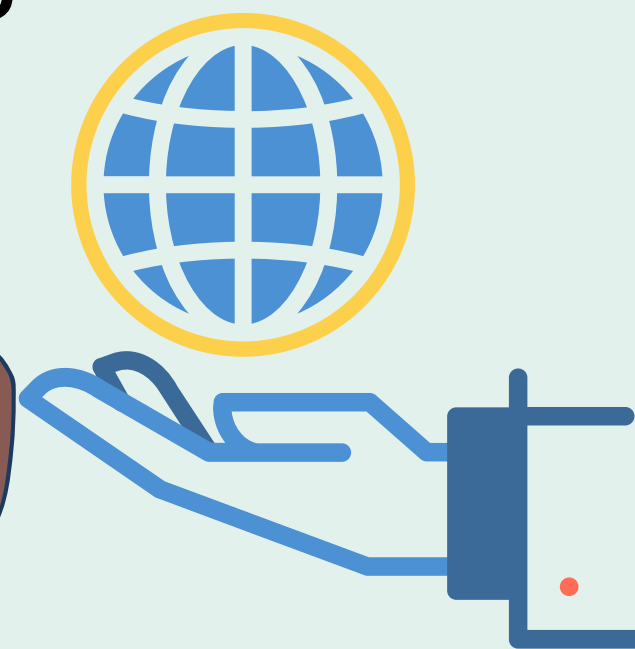

# Secretaria de Relações Internacionais (SRI)

A Secretaria de Relações Internacionais (SRI) é responsável por formular a política de internacionalização da universidade bem como por promover e expandir sua atuação internacional. Assessora o reitor, os órgãos centrais e as unidades de ensino e pesquisa na área de cooperação acadêmica internacional.

Acesse o site e acompanhe as redes sociais para ficar sabendo das últimas oportunidades de

Mobilidade para o Exterior:

Site: [internacional.ufes.br](http://internacional.ufes.br)

Instagram: @ufesinternational

Facebook: @SRI.Ufes

Twitter: @worldufes

# Secretaria de Relações Internacionais (SRI)

A SRI tem o Programa "Anjos na UFES" foi criado para ambientar os estudantes do exterior que realizam mobilidade em nossa instituição. Os participantes devem ser "guias" que ajudam esses alunos a conhecerem, principalmente, a Universidade e os trâmites acadêmicos.

Trata-se de um serviço voluntário que não gera vínculo empregatício, nem obrigação de natureza trabalhista previdenciária ou afim, nos moldes da Lei nº 9.608 de 19981.

A seleção de "anjos" ocorre por meio de edital publicado no site [internacional.ufes.br](http://internacional.ufes.br)

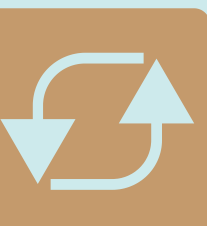

# Restaurante Universitário (RU)

Os Restaurantes Universitários da UFES atendem prioritariamente a comunidade acadêmica (estudantes e servidores), mas é aberto ao público externo.

Em situações excepcionais, como em casos quando novos protocolos de acesso a estabelecimentos de alimentação coletiva forem implementados, poderão ser adaptadas as normas de acesso e utilização.

Para os estudantes da Ufes, é necessário fazer o cadastro no balcão de atendimento do restaurante. Para mais informações, acesse: <https://ru.ufes.br/>

FOOOD!!!

# Núcleo de Prática Jurídica (NPJ)

O Programa de Atendimento Jurídico à Comunidade, do Núcleo de Práticas Jurídicas (NPJ), desenvolve programas de atendimento à comunidade, cursos de extensão, seminários jurídicos, assessoramento técnico e projetos de pesquisa jurídica.

Pela manhã, funciona o atendimento de Direito de Família e Direito Civil (geral), em especial, por defensores públicos estaduais e estagiários. À tarde, há atendimento no Juizado Especial Cível Estadual, inclusive com atividades cartorárias desse Juízo, funcionando para conciliações e abertura de processos.

Horário de atendimento: De segunda a quinta-feira, das 9h às 17h, e sexta-feira, das 11h às 17h

Telefone: (27) 4009-7745

Endereço: Avenida Fernando Ferrari, 514, Campus de Goiabeiras, Vitória - ES

Mais informações: [Núcleo de Prática Jurídica \(ufes.br\)](http://ufes.br)

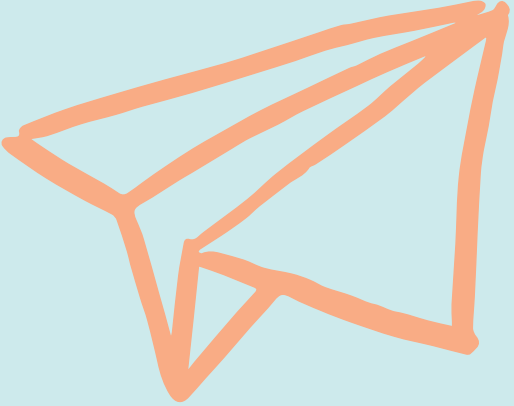

# Centro de Educação Infantil

## CRIARTE

O CEI Criarte atende crianças de 1 (um) a 5 (cinco) anos e 11 (onze) meses em período parcial e possui uma jornada de quatro horas e meia diárias por turno, organizando-se em dois turnos para atendimento pedagógico no horários: turno matutino, de 7 às 11h30min e turno vespertino, de 13 às 17h30min.

O calendário letivo do CEI Criarte será estabelecido de acordo com as especificidades da educação infantil.

A entrada é anual por meio de edital publicado no site [criarte.ufes.br](http://criarte.ufes.br)

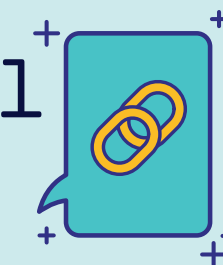
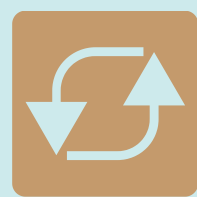

# NUPEM

Núcleo de Pesquisa e Extensão em  
Ciências do Movimento Corporal

O NUPEM oferece diversas  
atividades para comunidade  
acadêmica, como aulas de dança,  
pilates, corrida, academia e  
musculação e aulas de Arco e  
Flecha.

A entrada acontece por meio de  
edital no site [cefd.ufes.br](http://cefd.ufes.br)

# Departamento de atenção à Saúde

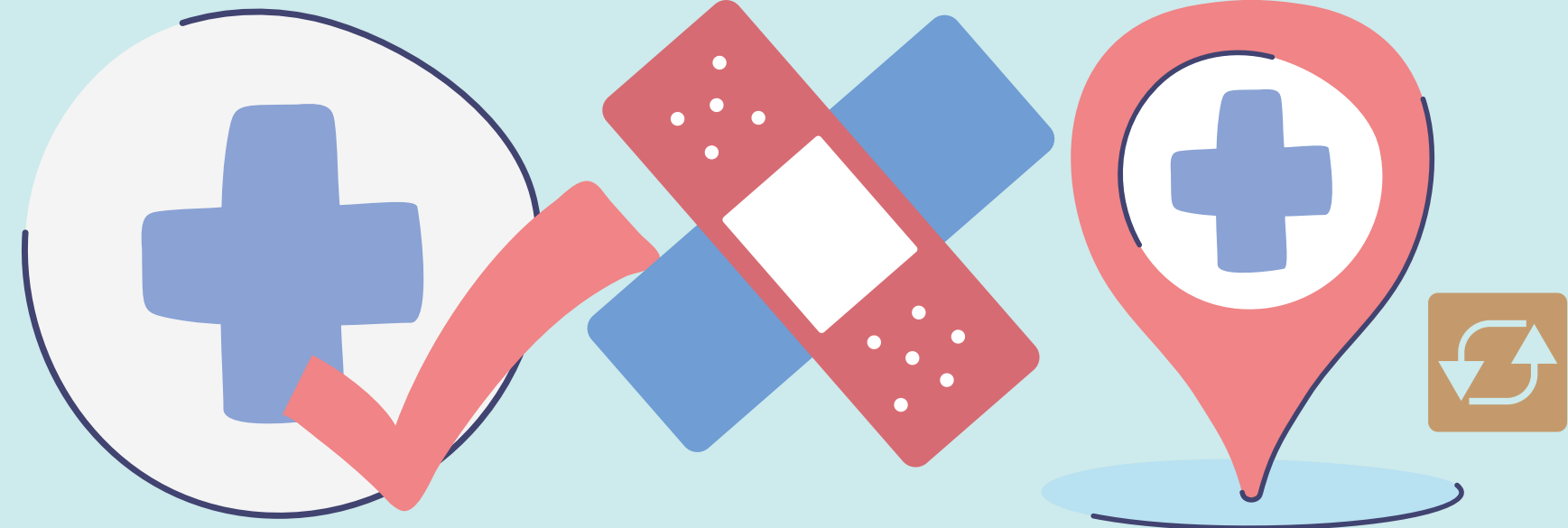

## **PROJETO SORRISO**

-Destinado aos estudantes cadastrados no Programa de Assistência Estudantil, e objetiva contribuir para a melhoria da qualidade da saúde bucal dos estudantes por meio de ações educativas e atendimento odontológico com profilaxia.

## **PROJETO SAÚDE DA MULHER**

-Destinado às estudantes cadastradas no Programa de Assistência Estudantil, e objetiva realizar ações educativas, oferecendo consultas ginecológicas e exames que propiciem a prevenção e/ou descoberta de doenças relacionadas à mulher.

## **PROJETO DE ATENÇÃO PSICOSSOCIAL**

-Realiza atendimentos psicológicos e sociais para os estudantes. Para isto, o estudante deverá comparecer ao plantão psicológico no DAS.

Mais informações sobre os serviços realizados pelo DAS podem ser obtidas em [www.progepaes.ufes.br](http://www.progepaes.ufes.br), pelo e-mail [das@progepaes.ufes.br](mailto:das@progepaes.ufes.br), ou pelos seguintes telefones: Serviço Médico (4009-2343; Serviço Odontológico (4009-2340); Serviço Psicossocial (4009-2344); Perícias (4009-7959); e Centro de Recreação (4009-2394).

# Núcleo de Psicologia Aplicada (NPA)

No NPA são desenvolvidas diversas atividades, como atendimento psicológico individual (infantil/adulto), atendimento na modalidade de grupo, supervisões, entre outras.

Habitualmente, no início de cada semestre, a coordenação do NPA promove um período de inscrição (vagas limitadas) para os interessados em atendimento psicológico. Tem prioridade de atendimento o público de baixa renda.

Os interessados devem contatar a Secretaria do NPA para se informar sobre o dia e o período de inscrição. No dia da inscrição é necessário apresentar um documento de identificação do interessado (e do responsável no caso de menores), o comprovante de renda do interessado (ou do responsável no caso de menores) e o comprovante de residência.

O NPA é coordenado pela professora Dra. Andrea dos Santos Nascimento (2020-2021)

Telefone: +55 (27) 4009-2509

# Núcleo de Línguas

O Núcleo de Línguas oferece cursos de idiomas, testes de proficiência em língua estrangeira, atividades culturais e formação de professores. São oferecidos os cursos de alemão, espanhol, francês, inglês e italiano e português para estrangeiros, com atividades em três turnos.

Horário de atendimento: Durante o período letivo, de segunda a sexta-feira, das 8h às 21h. Sábado, durante o período letivo, de segunda a sexta-feira das 8h às 16h. No recesso acadêmico, de segunda a sexta-feira, das 8h às 18h.

Telefone: (27) 4009-2880 / 4009-2875

E-mail: [secretaria@clinguas.org.br](mailto:secretaria@clinguas.org.br)

Site: [www.nucleodelinguas.ufes.br](http://www.nucleodelinguas.ufes.br)

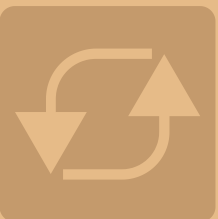

# Teatro Universitário e Cine Metrópolis

Mas ambos promovem atividades culturais divulgadas nos sites:

- [Programação Semanal | Cine Metrópolis \(ufes.br\)](#)
- [Programação | Teatro Universitário \(ufes.br\)](#)

Ainda, os alunos interessados podem fazer parte da Cia de Teatro da UFES por meio de processo Seletivo e os critérios para a audição são estabelecidos pela direção da Cia em função do perfil dos projetos de montagem previstos, assim como pelas adequações e inadequações do elenco anterior.

[Processo Seletivo | Teatro Universitário \(ufes.br\)](#)

# Galeria de Arte

[Galerias de Arte \(ufes.br\)](http://ufes.br)

Fundada há mais de 40 anos, a Galeria de Arte Espaço Universitário (Gaeu) é um dos mais importantes equipamentos culturais da Ufes e do Espírito Santo, se consolidando como um ambiente de projeção da produção artística local e de outros estados e países, além de preservar o acervo de artes plásticas da Universidade e promover a popularização da arte com visitas monitoradas.

A Galeria Espaço Universitário busca promover e motivar a produção artística do Estado, além de aperfeiçoar a formação cultural regional, mantendo uma agenda aberta a todas as formas de expressão e técnica. O objetivo do espaço é educar, formar, mostrar e dialogar com a comunidade.

A galeria apresenta exposições de artistas convidados, a partir da relação deles com a produção de arte contemporânea no Brasil e no exterior. Em cada exposição os artistas fazem a doação de uma obra de arte para o acervo da universidade.

# Editora UFES (EDUFES)

A EDITORA DA UFES (EDUFES) tem como objetivo a publicação de livros técnicos e científicos de destacada relevância, produzidos por professores, estudantes e técnicos administrativos da Universidade Federal do Espírito Santo (Ufes), que multiplicam a produção acadêmica da Ufes e contribuem para a difusão do conhecimento.

As propostas são analisadas em sua viabilidade técnica e em seu mérito pelo Conselho Editorial da Edufes e por um Comitê Científico Externo ou pareceristas ad hoc de diversas áreas de conhecimento e de diferentes universidades e instituições científicas do Brasil e do exterior.

Para obter mais informações sobre a Edufes, inclusive livros publicados, visite a página [edufes.ufes.br](http://edufes.ufes.br)

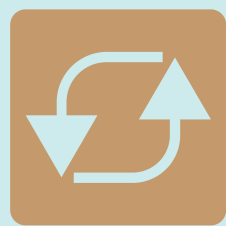

Programa de Pós-Graduação em  
Engenharia Ambiental • Ufes

Org. Shanna Pavan

# CONTATOS PPGEA

Coordenadora: Elisa Valentim Goulart

Coordenador Adjunto: Neyval Costa Reis Jr.

Secretária: Shanna Pavan

## REPRESENTANTES DISCENTE:

Jamily Faé Stocco - [jamilyfae@gmail.com](mailto:jamilyfae@gmail.com)

Daniel Ben-Hur Silva Oliveira - [danielbenhur.s.o@gmail.com](mailto:danielbenhur.s.o@gmail.com)

Renan André Peres - [renan\\_321\\_321@hotmail.com](mailto:renan_321_321@hotmail.com)

Yasmin Sagrillo Pimassoni - [yasmim.pimassoni@gmail.com](mailto:yasmim.pimassoni@gmail.com)

Telefone: +55 27-3335-2324 r.\*9510 /

e-mail: [pos.engenhariaambiental@ufes.br](mailto:pos.engenhariaambiental@ufes.br)

